



MOBI-TELEKOM
Obsługa Inwestycji Telekomunikacyjnych

MOBI-TELEKOM Adam Macioch LABORATORIUM BADAWCZE

Al. Niepodległości 799A, 81-810 Sopot

Tel. +48 58 765 13 13, e-mail: biuro@mobi-telekom.pl





AB 1198

SPRAWOZDANIE
Z POMIARÓW PÓL ELEKTROMAGNETYCZNYCH
WYKONANYCH DLA CELÓW OCHRONY ŚRODOWISKA

LBMT/031/09/24/PEM/OS

OBIEKT	Instalacja radiokomunikacyjna
NR / NAZWA STACJI	BT24610 STARE SIOŁO
ADRES STACJI	dz. nr 1229, Stare Sioło
GMINA	Oleszyce
POWIAT	Iubaczowski
WOJEWÓDZTWO	podkarpackie

Sporządzający sprawozdanie	mgr inż. Kinga Kowalska	 Signed by / Podpisano przez: Kinga Kowalska Date / Data: 2024-09-17 12:15
Autoryzacja	inż. Michał Moliński	 Signed by / Podpisano przez: Michał Maciej Moliński Date / Data: 2024-09-17 12:33

Data pomiarów: 16-09-2024

SPIS TREŚCI

1. Informacje ogólne
2. Parametry źródeł PEM
 - 2.1. Anteny sektorowe
 - 2.2. Anteny radioliniowe
3. Opis zestawu pomiarowego
 - 3.1. Miernik natężenia pola elektromagnetycznego
 - 3.2. Miernik temperatury i wilgotności względnej powietrza
 - 3.3. Dalmierz laserowy
 - 3.4. Wyznaczanie współrzędnych geograficznych
4. Podstawa prawna
5. Metodyka wykonywania pomiarów
6. Wyniki pomiarów
7. Stwierdzenie zgodności z wymaganiami

1. INFORMACJE OGÓLNE

Prowadzący Instalację	Towerlink Poland Sp. z o.o., 01-211 Warszawa, ul. Marcina Kasprzaka 4
Zleceniodawca	Electronic Control Systems SA, ul. Krakowska 84, 32-083 Balice k. Krakowa
Przedstawiciel zleceniodawcy	Małgorzata Jańczy-Trela
Miejsce instalacji anten	Wieża kratowa
Miejsce instalacji urządzeń	Kontener
Nazwiska osób wykonujących pomiary	Adrian Janikowski
Poinformowanie o pomiarach	Zgodnie z pkt 14 rozporządzenia Ministra Klimatu (Dz. U. 2022 poz. 2630).
Data i godzina wykonania pomiarów	16-09-2024, 15:30-16:40
Temperatura otoczenia [°C]	17,8 - 18,1
Wilgotność względna [%]	68,2 - 68,8
Opady atmosferyczne	Brak opadów
Parametry badanego obiektu	Identyfikacja źródeł i parametrów technicznych na podstawie dokumentacji technicznej oraz na podstawie obserwacji i informacji udzielonych przez Zleceniodawcę
Inne źródła pól elektromagnetycznych	Stwierdzono występowanie źródeł pola elektromagnetycznego, pochodzących od operatorów Play, Orange, T-Mobile, które w zakresie badanych częstotliwości mogą bezpośrednio wpływać na wynik wartości mierzonej
Data opracowania	17-09-2024

2. PARAMETRY ŹRÓDEŁ PEM

Konfiguracja anten sektorowych oraz radioliniowych została przekazana przez zleceniodawcę.

2.1. Anteny sektorowe

Charakterystyka promieniowania			kierunkowa					
Rzeczywisty czas pracy [h/dobę]			24					
Warunki pracy			znamionowe					
Lp.	Częstotliwość lub zakresy częstotliwości pracy	Typ/producent anteny	Liczba anten	Azymut	Średni kąt pochylenia	Zakres kątów pochylenia	Wysokość środka elektr. anteny	EIRP
-	[MHz]	-	-	[°]	[°]	[°]	[m n.p.t.]	[W]
1	900	A704517R0V06/ Huawei	1	20	5	0-10	60,70	5202
2	900	A704517R0V06/ Huawei	1	140	5	0-10	59,90	5779
3	900	A704521R0V06/ Huawei	1	260	5	0-10	60,80	11397
4	420	B-65B-R1VB/ CommScope	1	10	5	0-16	61,00	791
5	420	B-65B-R1VB/ CommScope	1	260	5	0-16	61,00	791

2.2. Anteny radioliniowe

Charakterystyka promieniowania			kierunkowa					
Rzeczywisty czas pracy [h/dobę]			24					
Warunki pracy			znamionowe					
Lp.	Typ / producent anteny	Wysokość środka elektr. anteny	Azymut	Częstotliwość pracy	Moc wyjściowa nadajnika	Zysk energetyczny	Średnica	EIRP
		[m n.p.t.]	[°]	[GHz]	[dBm]	[dBi]	[m]	[W]
1	A23D06MAC-3NX/ Huawei	58,50	98	23	19	40,1	0,6	812,8
2	A23D06HAC/ Huawei	58,50	311	23	19,5	39,9	0,6	871,0

3. OPIS ZESTAWU POMIAROWEGO

3.1. Miernik natężenia pola elektromagnetycznego

Uniwersalny szerokopasmowy miernik natężenia pola elektromagnetycznego produkcji Narda Safety Test Solution typu NBM-520, nr seryjny D-2351 z sondą pomiarową pola elektrycznego typu EF9091 nr seryjny A-0149 pracującą w paśmie 80MHz – 90GHz. Dolna granica akredytowanego zakresu pomiarowego wynosi 0,8 V/m. Świadectwo wzorcowania nr LWiMP/W/442/23 z dnia 16 listopada 2023 r. wydane przez Laboratorium Wzorców i Metrologii Pola Elektromagnetycznego, Politechnika Wrocławska.

3.2. Miernik temperatury i wilgotności względnej powietrza

Termohigrometr firmy AZ Instrument Corp. typu AZ 8703 o numerze seryjnym 10390030. Świadectwo wzorcowania nr 2098/AH/22 wydane dnia 19 sierpnia 2022 r. przez Laboratorium Pomiarowe 'MUTECH'

3.3. Dalmierz laserowy

Dalmierz laserowy produkcji firmy Hilti, typ PD-32 o numerze seryjnym 16507370. Nr Świadectwa wzorcowania 2982/AM/23. Data wzorcowania 23.08.2023 r.

3.4. Wyznaczanie współrzędnych geograficznych

Współrzędne geograficzne pionów pomiarowych wyznaczone są za pomocą aplikacji GPS na urządzeniu mobilnym.

4. PODSTAWA PRAWNA

Rozporządzenie Ministra Zdrowia z dnia 17 grudnia 2019 r. w sprawie dopuszczalnych poziomów pól elektromagnetycznych w środowisku (Dz. U. 2019 poz. 2448).

Rozporządzenie Ministra Klimatu z dnia 17 lutego 2020 r. w sprawie sposobów sprawdzania dotrzymania dopuszczalnych poziomów pól elektromagnetycznych w środowisku (Dz. U. 2022 poz. 2630).

Ustawa z dnia z dnia 27 kwietnia 2001 r. Prawo ochrony środowiska (Dz.U. 2024 poz. 54).

Dokument DAB-18 "Akredytacja laboratoriów badawczych wykonujących pomiary pola elektromagnetycznego w środowisku, Wydanie 2 z dnia 25.06.2021 r.

5. METODYKA WYKONYWANIA POMIARÓW

Załącznik do rozporządzenia Ministra Klimatu z dnia 17 lutego 2020 r. w sprawie sposobów sprawdzania dotrzymania dopuszczalnych poziomów pól elektromagnetycznych w środowisku (Dz. U. 2022 poz. 2630).

6. WYNIKI POMIARÓW

Niepewność rozszerzona pomiaru składowej elektrycznej wynosi: 50% przy poziomie ufności 95% i współczynniku rozszerzenia $k=2$.

W przypadku gdy wynik pomiaru uzyskany jako wartość wskazana przez miernik pola elektromagnetycznego jest wartością poniżej dolnej granicy akredytowanego zakresu pomiarowego, stosowane jest oznaczenie „pdg*⁷”. W takim przypadku jest to wynik spoza zakresu akredytacji i do obliczenia wyników WME i WMH przyjmuje się wartość skorelowaną z rzeczywistym wynikiem pomiaru jako dolną granicę akredytowanego zakresu pomiarowego.

Tabela nr 1. Zestawienie wyników pomiarów

Nr pionu	Opis pionu pomiarowego ¹	Wartość zmierzona E ²	Wysokość pomiarowa	Wartość obliczona H	Wartość końcowa E ^{3,5}	Wartość końcowa H ^{4,5}	Wartość wskaźnikowa WME ⁶	Wartość wskaźnikowa WMH ⁶	Współrzędne geograficzne
		[V/m]	[m]	[A/m]	[V/m]	[A/m]	-	-	
1	2	3	4	5	7	8	9	10	11
1	GKP - az. 98°	pdg*	0,3-2	0,002	1,2	0,003	0,04	0,04	50° 10'28,0"N 22° 57'6,3"E
2	GKP - az. 140°	pdg*	0,3-2	0,002	1,2	0,003	0,04	0,04	50° 10'25,8"N 22° 57'5,2"E
3	DPP - Stare Siolo 66, parter, w wejściu do Nadleśnictwa Lichacze	pdg*	0,3-2	0,002	1,2	0,003	0,04	0,04	-
4	DPP - Stare Siolo 64a, parter, taras	pdg*	0,3-2	0,002	1,2	0,003	0,04	0,04	-
5	GKP - az. 260°	pdg*	0,3-2	0,002	1,2	0,003	0,04	0,04	50° 10'27,7"N 22° 56'55,4"E
6	GKP - az. 260°	pdg*	0,3-2	0,002	1,2	0,003	0,04	0,04	50° 10'27,0"N 22° 56'49,0"E
7	GKP - az. 260°	pdg*	0,3-2	0,002	1,2	0,003	0,04	0,04	50° 10'26,1"N 22° 56'41,7"E
8	GKP - az. 260°	pdg*	0,3-2	0,002	1,2	0,003	0,04	0,04	50° 10'25,7"N 22° 56'38,1"E
9	PKP – w otoczeniu instalacji radiokomunikacyjnej	pdg*	0,3-2	0,002	1,2	0,003	0,04	0,04	50° 10'23,0"N 22° 56'44,3"E
10	PKP – w otoczeniu instalacji radiokomunikacyjnej	pdg*	0,3-2	0,002	1,2	0,003	0,04	0,04	50° 10'20,2"N 22° 56'51,3"E
11	PKP – w otoczeniu instalacji radiokomunikacyjnej	pdg*	0,3-2	0,002	1,2	0,003	0,04	0,04	50° 10'15,0"N 22° 56'44,8"E
12	PKP – w otoczeniu instalacji radiokomunikacyjnej	0,8	2	0,002	1,2	0,003	0,04	0,04	50° 10'14,2"N 22° 56'57,5"E
13	PKP – w otoczeniu instalacji radiokomunikacyjnej	pdg*	0,3-2	0,002	1,2	0,003	0,04	0,04	50° 10'31,8"N 22° 56'41,0"E
14	PKP – w otoczeniu instalacji radiokomunikacyjnej	pdg*	0,3-2	0,002	1,2	0,003	0,04	0,04	50° 10'30,4"N 22° 56'49,8"E
15	GKP - az. 311°	pdg*	0,3-2	0,002	1,2	0,003	0,04	0,04	50° 10'30,5"N 22° 56'58,1"E
16	GKP - az. 311°	pdg*	0,3-2	0,002	1,2	0,003	0,04	0,04	50° 10'34,4"N 22° 56'51,1"E
17	GKP - az. 311°	pdg*	0,3-2	0,002	1,2	0,003	0,04	0,04	50° 10'38,4"N 22° 56'43,9"E
18	PKP – w otoczeniu instalacji radiokomunikacyjnej	pdg*	0,3-2	0,002	1,2	0,003	0,04	0,04	50° 10'38,9"N 22° 56'54,7"E
19	PKP – w otoczeniu instalacji radiokomunikacyjnej	pdg*	0,3-2	0,002	1,2	0,003	0,04	0,04	50° 10'35,5"N 22° 57'0,0"E

Nr pionu	Opis pionu pomiarowego ¹	Wartość zmierzona E ²	Wysokość pomiarowa	Wartość obliczona H	Wartość końcowa E ^{3,5}	Wartość końcowa H ^{4,5}	Wartość wskaźnikowa WME ⁶	Wartość wskaźnikowa WMH ⁶	Współrzędne geograficzne
		[V/m]	[m]	[A/m]	[V/m]	[A/m]	-	-	
1	2	3	4	5	7	8	9	10	11
20	GKP - az. 10°	pdg*	0,3-2	0,002	1,2	0,003	0,04	0,04	50° 10'39,6"N 22° 57'4,9"E
21	GKP - az. 10°	pdg*	0,3-2	0,002	1,2	0,003	0,04	0,04	50° 10'43,4"N 22° 57'6,0"E
22	GKP - az. 10°	pdg*	0,3-2	0,002	1,2	0,003	0,04	0,04	50° 10'34,4"N 22° 57'3,5"E
23	GKP - az. 20°	pdg*	0,3-2	0,002	1,2	0,003	0,04	0,04	50° 10'36,9"N 22° 57'6,7"E
24	GKP - az. 20°	pdg*	0,3-2	0,002	1,2	0,003	0,04	0,04	50° 10'42,6"N 22° 57'9,9"E
25	GKP - az. 20°	pdg*	0,3-2	0,002	1,2	0,003	0,04	0,04	50° 10'31,2"N 22° 57'3,4"E
26	PKP – w otoczeniu instalacji radiokomunikacyjnej	pdg*	0,3-2	0,002	1,2	0,003	0,04	0,04	50° 10'39,6"N 22° 57'16,2"E
27	PKP – w otoczeniu instalacji radiokomunikacyjnej	pdg*	0,3-2	0,002	1,2	0,003	0,04	0,04	50° 10'34,0"N 22° 57'11,6"E
28	PKP – w otoczeniu instalacji radiokomunikacyjnej	pdg*	0,3-2	0,002	1,2	0,003	0,04	0,04	50° 10'35,3"N 22° 57'22,2"E
29	PKP – w otoczeniu instalacji radiokomunikacyjnej	pdg*	0,3-2	0,002	1,2	0,003	0,04	0,04	50° 10'29,6"N 22° 57'22,1"E
30	DPP - Stare Siolo 68a/5, 2p. balkon	pdg*	0,3-2	0,002	1,2	0,003	0,04	0,04	-
31	DPP - Stare Siolo 68c/1, 2p. balkon	pdg*	0,3-2	0,002	1,2	0,003	0,04	0,04	-
32	GKP - az. 140°	pdg*	0,3-2	0,002	1,2	0,003	0,04	0,04	50° 10'23,0"N 22° 57'8,9"E
33	GKP, wzdłuż linii prostej łączącej urządzenia nadawcze z najbliższą zabudową	pdg*	0,3-2	0,002	1,2	0,003	0,04	0,04	50° 10'16,1"N 22° 57'8,0"E
34	GKP - az. 140°	0,9	2	0,002	1,4	0,004	0,05	0,05	50° 10'19,8"N 22° 57'13,1"E
35	GKP - az. 140°	pdg*	0,3-2	0,002	1,2	0,003	0,04	0,04	50° 10'16,8"N 22° 57'17,0"E
36	PKP – w otoczeniu instalacji radiokomunikacyjnej	pdg*	0,3-2	0,002	1,2	0,003	0,04	0,04	50° 10'22,4"N 22° 57'16,4"E
37	PKP – w otoczeniu instalacji radiokomunikacyjnej	pdg*	0,3-2	0,002	1,2	0,003	0,04	0,04	50° 10'21,8"N 22° 57'22,9"E
38	GKP - az. 98°	pdg*	0,3-2	0,002	1,2	0,003	0,04	0,04	50° 10'26,3"N 22° 57'25,3"E
39	GKP - az. 98°	0,8	2	0,002	1,2	0,003	0,04	0,04	50° 10'27,0"N 22° 57'17,2"E
40	PKP – w otoczeniu instalacji radiokomunikacyjnej	pdg*	0,3-2	0,002	1,2	0,003	0,04	0,04	50° 10'30,4"N 22° 57'11,3"E

Nr pionu	Opis pionu pomiarowego ¹	Wartość zmierzona E ²	Wysokość pomiarowa	Wartość obliczona H	Wartość końcowa E ^{3,5}	Wartość końcowa H ^{4,5}	Wartość wskaźnikowa WME ⁶	Wartość wskaźnikowa WMH ⁶	Współrzędne geograficzne
		[V/m]	[m]	[A/m]	[V/m]	[A/m]	-	-	
1	2	3	4	5	7	8	9	10	11
41	GKP - az. 98°	pdg*	0,3-2	0,002	1,2	0,003	0,04	0,04	50° 10'27,6"N 22° 57'10,7"E

pdg* - poniżej dolnej granicy akredytowanego zakresu pomiarowego wynoszącej 0,8 V/m (<0,8 V/m) - wynik spoza zakresu akredytacji

1 oznaczenia: GKP - główny kierunek pomiarowy, PKP - pomocniczy kierunek pomiarowy, DPP - dodatkowy pion pomiarowy

2 maksymalna wartość chwilowa

3 wartość natężenia pola elektrycznego powiększona o niepewność pomiaru

4 wartość natężenia pola magnetycznego powiększona o niepewność pomiaru

5 dla wyników poniżej czułości zestawu pomiarowego przyjęto niepewność dla minimalnej wartości z zakresu pomiarowego

6 na podstawie rozpoznania źródeł oraz w uzgodnieniu ze Zleceniodawcą, do wyznaczenia wartości wskaźnikowej WME i WMH przyjęto wartości dopuszczalne pola elektrycznego i magnetycznego wynoszące odpowiednio 28 V/m oraz 0,073 A/m

7. STWIERDZENIE ZGODNOŚCI Z WYMAGANIAMI

Rozporządzenie Ministra Zdrowia z dnia 17 grudnia 2019 r. (Dz. U. 2019 poz. 2448) określa zróżnicowane dopuszczalne poziomy pól elektromagnetycznych dla miejsc dostępnych dla ludności. Zgodnie z ww. rozporządzeniem, na podstawie rozpoznania źródeł pól e-m oraz w oparciu o wytyczne zlecniodawcy, dla rozpatrywanej instalacji przyjęto wartości dopuszczalne składowej elektrycznej i magnetycznej wynoszące odpowiednio 28 V/m oraz 0,073 A/m. Za wynik pomiaru przyjęto przyjęto maksymalną wartość chwilową zgodnie z pkt 11 załącznika do rozporządzenia Ministra Klimatu z dnia 17 lutego 2020 r. (Dz. U. 2022 poz. 2630).

Na podstawie przeprowadzonych pomiarów w dniu 16-9-2024r. stwierdzono, że w otoczeniu instalacji radiokomunikacyjnej, w miejscach wykonania pomiarów nie występują przekroczenia dopuszczalnych poziomów pól elektromagnetycznych określonych w ww. przepisach. Zgodnie z pkt 25 ppkt 1 oraz pkt 26 załącznika do rozporządzenia Ministra Klimatu z dnia 17 lutego 2020 r. (Dz. U. 2022 poz. 2630) żadna z wartości wskaźnikowych WME i WMH nie przekracza wartości 1.

Załączniki:

1. Lokalizacja obiektu
2. Dokumentacja fotograficzna
3. Rys. 1

KONIEC SPRAWOZDANIA

Bez pisemnej zgody sprawozdanie nie może być powielane inaczej, jak tylko w całości.

W ciągu 14 dni od daty otrzymania sprawozdania przyjmowane są uwagi i zastrzeżenia w formie pisemnej na adres Laboratorium Badawczego.

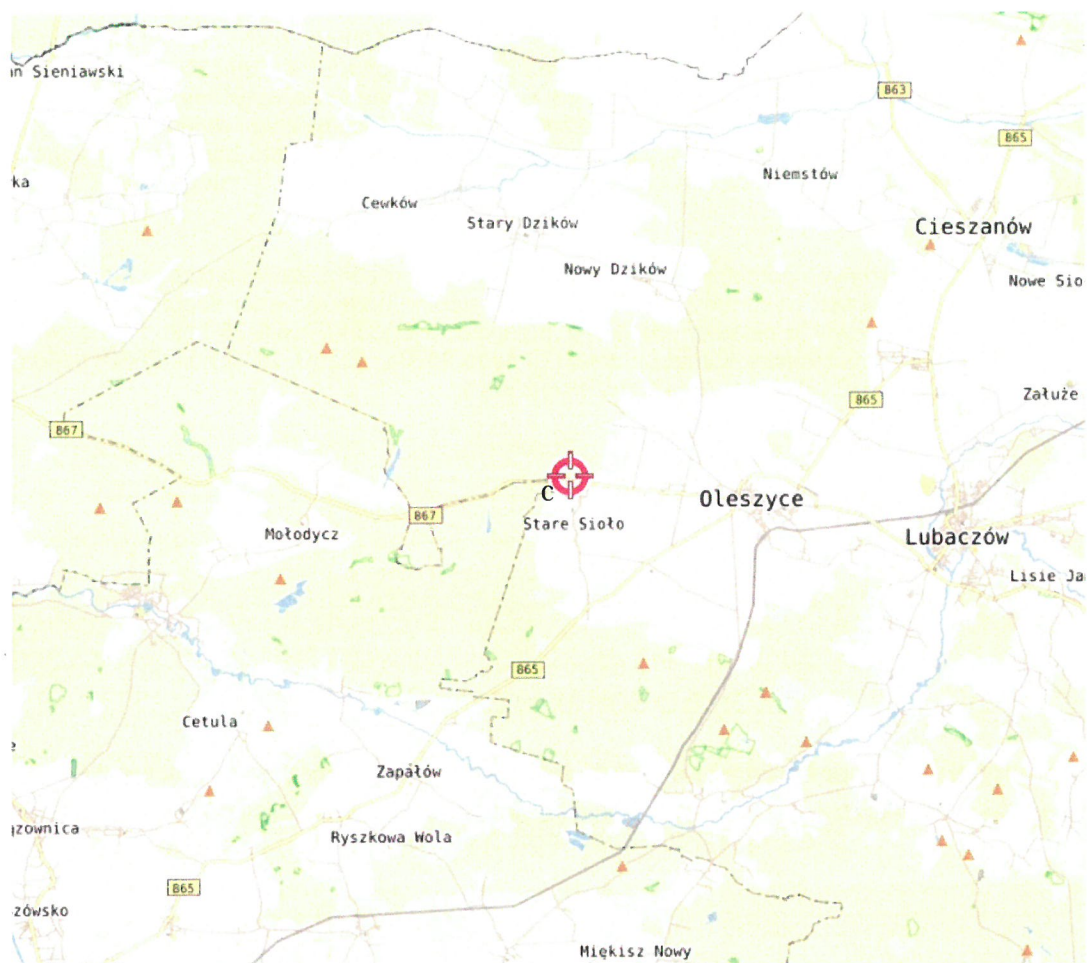
ZAŁĄCZNIK 1: LOKALIZACJA OBIEKTU

Współrzędne geograficzne obiektu	
długość :	22° 57'1,8"E
szerokość :	50° 10'28,4"N

MOBI-TELEKOM Adam Macioch LABORATORIUM BADAWCZE

Al. Niepodległości 799A, 81-810 Sopot

Przedstawione wyniki dotyczą wyłącznie badanego obiektu w przedstawionej konfiguracji.

Sprawozdanie stanowi integralną całość, nie może być powielane inaczej, jak w całości.

ZAŁĄCZNIK 2: DOKUMENTACJA FOTOGRAFICZNA

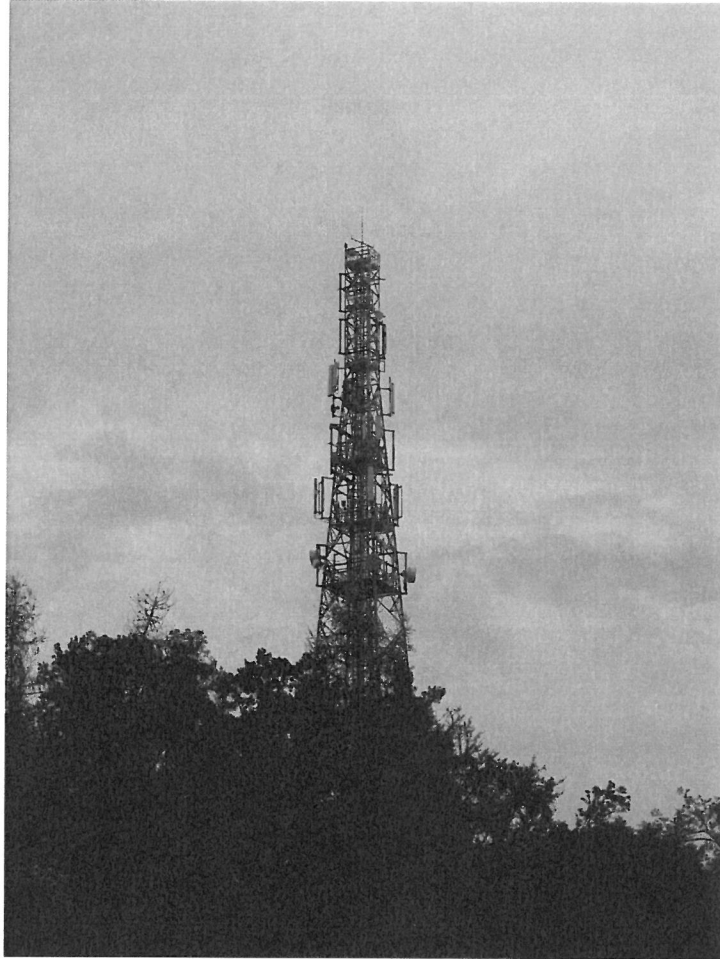

Rys.1 Lokalizacja pionów pomiarowych

